安心バンク、JAバンク。

信頼のネットワーク、JAバンク

JAふかやの現況

上半期 ディスクロージャー誌

2024

2024年4月1日～2024年9月30日

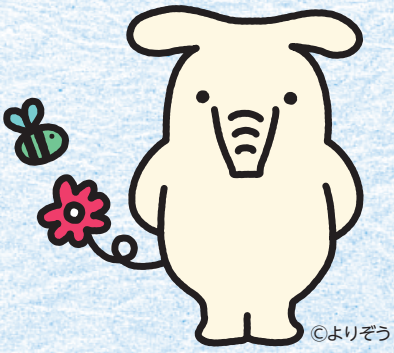

JAふかや

1.組合員と地域の皆さまとともに!!

ＪＡふかやは地域社会の一員として、地域の皆さまとともに歩んで行きます。

ＪＡふかやは、深谷市、寄居町を区域として、農業者を中心とした地域住民の方々が組合員となって、相互扶助（お互いに助け合い、お互いに発展していくこと）を共通の理念として運営される協同組織であり、農業者の所得向上や地域農業の活性化に資する地域金融機関です。

ＪＡふかやでは、皆さまからお預かりした大切な財産である「貯金」を源泉として、資金を必要とする組合員の皆さま方や、地方公共団体などにもご利用いただいております。

ＪＡふかやは、組合員の皆さまへの奉仕はもとより、農産物の販売や、信用事業（ＪＡバンク）、共済事業（ＪＡ共済）などの様々な事業を、営農相談やくらしの相談活動を通じて、総合的に結びつけ、農業や地域経済社会の健全な発展に寄与することで社会的・公共的使命を果たしてまいります。

また、ＪＡふかやは、地域社会の一員としての責任を自覚し、地域の各種行事や催事等への参画やＪＡの社会･文化的活動をとおして、少しでも地域社会の発展や活性化のお役に立ちたいと思っています。

今後とも協同組合運動の理念である「一人は万人のために、万人は一人のために」を念頭におき、より良き地域社会人として、組合員の皆さまをはじめ地域社会の皆さまと一緒に歩んで行きたいと思っています。

トピックス

1．子ども食堂への野菜提供

４月、ＪＡふかやは、地域貢献活動の一環として、寄居町の子ども食堂「ともだち食堂」の活動を応援するため、野菜の贈呈式を行いました。当ＪＡ管内の子ども食堂への支援は３か所目になります。

2．児童にバケツ稲作りを指導

５月、ＪＡふかやは、幡羅小学校・川本北小学校の５年生を対象にバケツ稲作りを指導しました。バケツ稲作りは、食農教育の一環として管内の小学校の５年生を対象に、毎年実施しています。

3．年金友の会「会員の集い」を開催

９月、ＪＡふかやは、年金友の会「会員の集い　日帰りツアー」を実施し、管内16地区から120名が参加し、山梨県の甲斐善光寺参拝や、シャインマスカット狩りを楽しみました。

2.安心のバロメーター

安心 その1

ＪＡふかやは、地域の多くの皆さまより信頼をいただき、貯金は1,891億円です。この大切な財産を、安全性と流動性を重視して資金運用しています。

（単位：百万円）

	2023年9月期	2024年3月期	2024年9月期
貯　　金	187,583	180,595	189,111
貸 出 金	23,802	24,134	24,979
預 け 金	136,245	129,137	137,436
有価証券	26,079	25,671	25,340

2024年9月期のJAふかやの運用資産構成

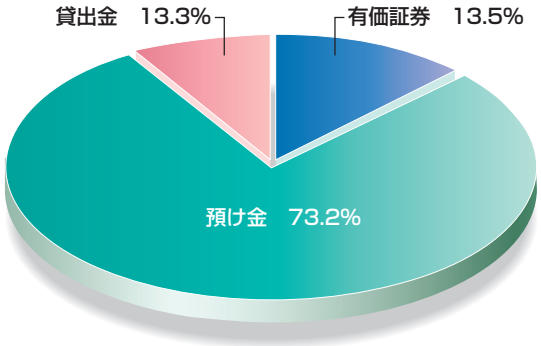

《ご参考：保有有価証券の時価情報》
　有価証券の時価及び評価差額に関する事項は次のとおりです。

1 売買目的有価証券
　当JAは、2024年3月期及び2024年9月期における売買目的有価証券の残高はありません。

2 満期保有目的の債券で時価のあるもの

（単位：百万円）

	2024年3月期			2024年９月期		
	貸借対照表計上額	時　価	差　額	貸借対照表計上額	時　価	差　額
時価が貸借対照表計上額を超えるもの	1,096	1,099	3	796	799	3
時価が貸借対照表計上額を超えないもの	9,628	8,924	△704	10,228	9,445	△783
合　　計	10,725	10,023	△701	11,025	10,244	△780

注）時価は、９月末、期末における市場価格等に基づいています。

3 その他有価証券

（単位：百万円）

	2024年3月期			2024年９月期		
	取得原価または償却原価	貸借対照表計上額	差　額	取得原価または償却原価	貸借対照表計上額	差　額
貸借対照表計上額が取得原価または償却原価を超えるもの	1,200	1,203	3	588	613	25
貸借対照表計上額が取得原価または償却原価を超えないもの	15,169	13,743	△1,426	15,481	13,701	△1,780
合　　計	16,369	14,946	△1,423	16,069	14,314	△1,755

注）貸借対照表計上額は、９月末、期末における市場価格等に基づいています。

4 金銭の信託
　当JAは、運用目的・満期保有目的・その他の金銭の信託にかかる契約はありません。

安心 その2

金融機関の経営健全性を示すバロメーター … 自己資本比率も充分です。

JAふかやは、国内基準（4%）の4倍以上で、国際基準（8%）を上回る18.34%の自己資本比率と、30億円の内部留保（特別積立金）で、安定した経営を維持しています。

2024年9月期の自己資本の状況

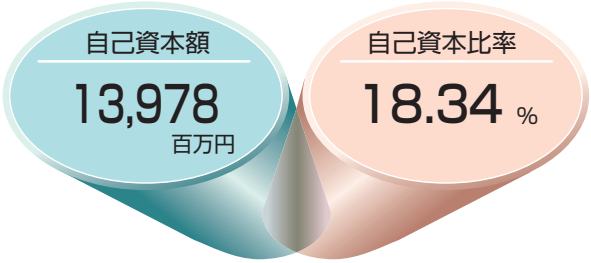

（単位：百万円、%）

	2024年3月期	2024年9月期
自己資本額	13,854	13,978
自己資本比率	18.38%	18.34%
余裕額	7,827	7,884

2024年9月期の計数は、仮決算結果に基づき、「農業協同組合等がその経営の健全性を判断するための基準」（2006年3月28日　金融庁・農林水産省告示第2号）に準拠して算出していますが、半期利益については、前年度実績の2分の1の外部流出予定額を控除して自己資本の額とし、オペレーショナルリスク相当額は2024年3月期の係数を用いて算出しています。
余裕額は自己資本額の内、国際基準（8%）を上回る部分の金額となります。

安心 その3

不良債権に対する備えは充分です。

JAふかやは、適切な資産査定を行い、不良債権に対する保全をしています。経営の透明性を高め、その健全性と安全性をご理解いただくために、農協法及び金融再生法に基づく開示債権の状況を開示するとともに、不良債権に対する保全状況を開示いたします。

（単位：百万円、%）

債権区分と保全状況		2024年3月期	2024年9月期
破産更生債権及びこれらに準ずる債権		58	81
危険債権		51	54
要管理債権		−	−
	三月以上延滞債権	−	−
	貸出条件緩和債権	−	−
小計（A）		110	136
保全状況	上記債権の担保・保証の額（B）	102	128
	上記債権に対する貸倒引当金の額（C）	7	6
	上記債権に対する保全率（B+C）／（A）	99%	99%
正常債権		24,378	25,091
合計		24,489	25,227

注）2024年9月期の計数は、9月末の仮決算において3月期決算と同一に当JAの資産査定要領により実施した自己査定結果、並びに資産の償却・引当基準に基づき計上したものです。

【用語の説明】

- 破産更生債権及びこれらに準ずる債権‥‥破産手続開始、更生手続開始、再生手続開始の申立て等の事由により経営破綻に陥っている債務者に対する債権及びこれらに準ずる債権をいいます。
- 危険債権…債務者が経営破綻の状態には至っていないが、財政状態及び経営成績が悪化し、契約に従った債権の元本の回収及び利息の受取りができない可能性の高い債権をいいます。
- 要管理債権…「三月以上延滞債権」と「貸出条件緩和債権」の合計額をいいます。
- 三月以上延滞債権…元本又は利息の支払いが約定支払い日の翌日から三月以上遅延している貸出金で、破産更生債権及びこれらに準ずる債権及び危険債権に該当しないものをいいます。
- 貸出条件緩和債権…債務者の経営再建又は支援を図ることを目的として、金利の減免、利息の支払猶予、元本の返済猶予、債権放棄その他の債務者に有利となる取決めを行った貸出金で、破産更生債権及びこれらに準ずる債権、危険債権及び三月以上延滞債権に該当しないものをいいます。
- 正常債権…債務者の財政状態及び経営成績に特に問題がないものとして、上記に掲げる債権以外のものに区分される債権をいいます。

JAふかやは、組合員の皆さまや地域のお客さまの着実な資産づくりのお手伝いをさせて頂いています。

組合員の皆さま・地域のお客さま

うち組合員数 14,406人

※JAにおける「組合員」とは？
地区内にお住まいや勤務の方は組合員になる資格があります。また、組合員以外のお客さまへも一定の範囲内でJAのサービスをご利用頂けますので、お気軽にお声掛けください。

出　資　金	1,633百万円
貯金・積金	189,111百万円

地域からの資金調達の状況

当JAでは、お客さまのニーズにお応えするため、季節ごとのお得なキャンペーン等をご用意していますが、今後も新商品の開発やサービスの一層の充実に向けて努力してまいります。

貯金・積金残高
189,111百万円

JAふかや

常勤役職員	250名
本・支店	4店
プラザ	13店
ＡＴＭ設置台数	19台
営農経済センター	3店
ガソリンスタンド	3店
農産物直売所	5店

地域への資金供給の状況
（貸出金に関する事項）

お客さまからお預かりした大切な貯金・積金を、資金を必要とされている組合員、地域にお住まいの方や事業者の方々へ資金を適正に供給し、農業や地域経済の活性化に寄与しています。

貸出金残高
24,979百万円

組合員	17,776百万円
地公体等	6,060百万円
その他	1,143百万円

＊制度融資の実績
農業近代化資金　237百万円
＊農業支援融資商品
営農ローン／農業生産特認資金etc.
＊個人向けローン、事業者向け融資についても各種ご用意しています。

文化的・社会的貢献に関する事項
（地域との繋がり）

（1）「地域との共生」を基本理念に小さな活動からを合言葉に、福祉、スポーツや地域活動等の活動を通じて文化的、社会的貢献活動を展開しています。

（2）利用者ネットワークとして、各種友の会や部会を設置し、さまざまな活動を展開しています。

（3）JA広報誌「みどりの風」やホームページ、公式ＬＩＮＥアカウントを通じて情報提供やご意見を承っていますのでご利用ください。
https://www.ja-fukaya.jp/

貸出金

支援サービス

営農支援

貸出金以外の運用に関する事項

安全性と流動性を重視した安定収益のため、JA県信連預金や国債等の有価証券で運用しています。

JA県信連等預金残高	137,436百万円
有価証券残高	25,340百万円

組合員の皆さま・地域のお客さま

※計数は、2024年9月末現在です。なお、記載金額は、単位未満を切り捨てて表示しています。
※記載内容、商品についてご質問等がございましたら、お気軽にお声掛けください。

JAバンクは、「破綻未然防止システム」と「貯金保険制度」により「JAバンク・セーフティーネット」を構築し、組合員・利用者の皆さまに、より一層の「安心」をお届けしています。

JA バンク・セーフティーネット

破綻未然防止システム
破綻未然防止のための
JAバンク独自の制度

＋

貯金保険制度
貯金者の保護のための
公的な制度

身近で便利　JA店舗

JA ふかや　本店金融部　TEL(048) 574 − 1157

深谷北支店　TEL(048) 571 − 7511
明戸プラザ　TEL(048) 571 − 6363
豊里プラザ　TEL(048) 587 − 2301
幡羅プラザ　TEL(048) 573 − 0559
深谷プラザ　TEL(048) 571 − 0248
八基プラザ　TEL(048) 587 − 2311

深谷南支店　TEL(048) 573 − 0138
櫛挽プラザ　TEL(048) 572 − 8111
川本プラザ　TEL(048) 583 − 3231
榛沢プラザ　TEL(048) 585 − 2324
本郷プラザ　TEL(048) 585 − 2224
武川プラザ　TEL(048) 583 − 2831

寄居中央支店　TEL(048) 581 − 1311
用土プラザ　TEL(048) 584 − 2007
男衾プラザ　TEL(048) 582 − 0022
城南プラザ　TEL(048) 581 − 1160

組合員・利用者の皆さまに、より一層の「便利」と「安心」をお届けするための農協金融システムが「JAバンクシステム」です。このシステムに一体的に取組むJAバンク（JA・信連・農林中金）の金融店舗には、「JAバンク会員マーク」が掲示されています。

2024上半期ディスクロージャー誌　2024年11月製作
JAふかや（ふかや農業協同組合）　金融部
〒366-0831　深谷市内ケ島728番地1
TEL. 048-574-1157
E-Mail kinyu@fkya.st-ja.or.jp
【JAホームページ】https://www.ja-fukaya.jp/